BULLETIN CDS 31

Bulletin d'information et de liaison du Comité Départemental de Spéléologie et de descente de Canyon de la Haute-Garonne

N°30

Edito

Dans ce numéro :

• Edito	p.1
• CR de l'AG du CDS 31	p.2
• Grotte de la Maoure	p.11
• Des nouvelles du Belle	p.12
• Que fait la Com'canyon ?	p.13
• AG et RDV SSS31	p.14
• EDS : compte rendus	p.16
• camp jeune au Pays Basque	p.18
• Camp plongée dans le lot	p.19
• Who'sWho CDS31	p.20

Sur 157 fédérés du CDS31 en 2009, il y avait 12 présents à l'Assemblée Générale (Ordinaire certes, mais quand même, c'est pas rien). C'est complétement intolérable. Et je ne veux pas entendre d'excuses à la con genre "J'étais en Patagonie" (Vous aviez qu'à participer par visio-conférence) ni "J'étais à un mariage" (De toute façon, 43% des mariages se finissent en divorce, alors c'est pas la peine de se déplacer...)

Donc, pour les 145 absents, vous aurez une punition. Bertrand nous a gentillement fait un compte rendu super complet de cette AG (9 pages quand même), alors je vous donne un mois pour l'apprendre par coeur. Je me chargerai personnement de vous appeler, à n'importe quelle heure du jour ou de la nuit, pour vous faire réciter. La moindre hésitation sera réprimandée par les foudres du CDS sur vous et votre famille jusqu'à la 7ème génération.

Et ne me dites pas que je suis méchante, intolérante ou imbécile. C'est notre société de répression qui veut ça. A d'autres époques, on vous aurait promis un apéro et un repas gargantuesque gratuits suivis d'une soirée débridée et interminable pour vous motiver à venir, mais c'est plus dans l'air du temps... Quoique, vous pouvez peut être vous rattraper en venant à l'AG de la SSS31 le 12 juin ? Au programme : ateliers techniques sous un soleil splendide (sûrement) le samedi, AG, apéro, grillades et soirée folle le soir, et le lendemain, super entraînement sous terre pour tout le monde ! Alors, ça vous tente ?

Lulu

Photo d'archive : AG du CDS 31 en 1978

Fédération Française de Spéléologie
Bulletin du CDS31 - n°30 - mai 2010
Comité Départemental de Spéléo de la Haute-Garonne, 7 rue André Citroën, 31130 Balma

COMPTE RENDU DE L'ASSEMBLEE GENERALE DU CDS31

Samedi 23 Janvier 2010 - Arbas

L'assemblée générale a commencé à 14 heures. Voici la liste des participants et participants par procuration :

Nathalie Rizzo (GST)
Bernard Tourte (GST) proc à Nathalie
Steff Boyer (GSPy) proc à Tigrou
Lolo Maffre (AS Cagire)
Jean Marc Gourdon (AS Cagire)
Olivier Caudron (AS Cagire)
Georges Jauzion (SMSP)
Cecile Morlec (Oxykarst)
Marine Blondeau (Oxykarst) Proc Cecile
Jean Paul Guardia (Oxykarst)
Michel Souverville (SC Airbus)
Dider Legoff (SC Airbus) proc à Michel
Lulu Weber (SC EPIA)
Tigrou Weber (SC EPIA)
Elisa Rives (SC EPIA) proc a Lulu
Thomas Marrietta (SC EPIA) proc a tigrou
Bertrand Laurent (Aterkania)
Bernadette Roger dite Bernie (Aterkania)
Thierry Valencourt (Aterkania) proc Bernie
Seb Dura (Aterkania) proc Bernie
Laurence Fabie (Aterkania) proc Bertrand

Ce qui nous fait : 21 voix dont 9 procurations et 12 participants sur les 33 disponibles. Les clubs non représentés : SC Comminges, Cavernes magnétiques, Cordée spéléo du Languedoc, Groupe Spéléo Arbasien.

Rapport moral

Le bulletin du CDS a retracé les principales actions réalisées sur le département cette année. Les présidents de commissions présenteront leurs bilans. A noter que certaines commissions sont inactives ou faiblement actives par manque d'animateur (jeunes, médicale, environnement) et que le Comité Directeur ne fait que s'occuper du quotidien (essentiellement relayer l'information vers les clubs).

Les comptes du CDS sont excédentaires malgré le délai accordé au GSPy pour le remboursement du prêt qui lui avait été accordé pour la publication des Topoguides canyon PVC. Michel a fait un gros travail d'organisation des comptes et de présentation qui devrait les rendre plus compréhensibles mais surtout plus adaptés aux demandes de subventions.

Le nombre d'adhérents est resté stable en 2009.

2009 n'est pas une année exceptionnelle en terme d'actions abouties. Plusieurs dossiers importants (Sentier karstique, BRGM, Recensement Jeunesse et sports, Topoguide, Réouverture de canyons…) sont en cours.

Néanmoins dans les actions importantes :

- les JNSC à Toulouse : certainement un bon impact sur les passants mais peu ou pas de retombées (les initiations canyons se sont maintenues mais forte baisse pour la spéléo) et une participation moins forte des adhérents du département, certainement à cause de la participation (ou supervision) du CSR à l'organisation. L'organisation par un club est peut être plus porteur – faible retombée médiatique (1 article Dépêche du Midi) – présence à l'apéritif de la directrice adjointe J&S, représentants CDOS et CROS, FFME et FFCAM.

- **Signature convention Commission Canyon Interfédérale Départemental** avec la CD FFME – en attente pour le CAF

- **Mise en sécurité des sites** : (réalisation OC et LM). En 2008, la DRDJS avait annoncé que les vacations pour la mise en sécurité des sites ne seraient pas reconduites. En fait elles l'ont été suite à une intervention fortuite d'Eric Alexis. Les réalisations : poursuite des chantiers en canyon (Escarran, Oo, Mouras, Calahoure, Gouaux) et en spéléo (vérification de Burtech-Rieusec, Henne-Morte et fin d'équipement du réseau 78 de Penne Blanque).

Lors de ces chantiers (et lors d'autres sorties), il a été constaté que de nombreux équipements restent en place dans certaines cavités sur des périodes très longues – une structure de guidage a été contactée pour qu'elle retire ses cordes (Burtech et Houaliech) pour les autres cavités il s'agit (ou s'agissait) de clubs – il faudra en discuter car certains équipement étaient loin d'être adaptés à une fréquentation importante (Hérétiques entre autres). Si certaines portions de cavités doivent demeurer équipée il faudrait que l'AG se prononce (je pense à Bourusse, certaines parties de Penne Blanque (bout du laminoir), la grotte Louis…. sur ce qui doit être fait (demande de déséquipement, mise en sécurité par le CDS, par les clubs qui laissent équipé…)

Pour les canyons un important travail de nettoyage a été réalisé (Oo et Gouaux particulièrement). Les mains courantes sont équipées pour être rappelées, il faudra vérifier que les cordes ne réapparaissent pas. Les structures de guidage du département ont été informées ainsi que les organismes de secours (PGHM, CRS, SDIS)

- **L'EDS** continue même si en 2009 il ya eu peu de participants – un mieux attendu en 2010 avec l'arrivée de plus

jeunes. A noter le changement d'équipe d'animation (Jean-Paul et Cécile, mais Laurent et moi continueront à participer à l'encadrement).

- Subventions : Michel fera le détail des subventions reçues. Celle attribuée par le Conseil Général est en légère hausse, celle du CNDS est stable pour le CDS. Par contre 4 clubs ont vu leur demande rejetée (3 dossiers incomplets et une demande inadaptée aux objectifs du CNDS – à noter que le nombre d'adhérents est également un critère important maintenant (cette année 3 de ces clubs ont bénéficié de la subvention du Conseil Régional – un seul club n'a reçu aucune subvention en 2009 dans ceux qui ont envoyés des dossiers).

Pour 2010, la procédure de demande de subvention auprès du CNDS reste inchangée en Haute-Garonne, par contre nous ne devrions plus pouvoir obtenir de vacations (salaires). Donc si on doit rémunérer des prestataires pour réaliser des travaux cela devra être prévu dans la demande CNDS.

A noter la disparition du club Association Pyrénéenne de Spéléo, du club Tarn et Girou et le retour de Oxykarst. Le nombre de club reste donc stable pour cette année.

Une information est donnée concernant la présence de corde en fixe mise en place sur la traversée Burtech-Rieussec. Ces cordes devront être retirées par leur propriétaire. Olivier s'occupe de faire passer l'information.

Un point est réalisé sur les dossiers en cours

Sentier karstique

En attente du démarrage régional (charte graphique en cours d'élaboration par le CSR) mais dépôt d'un dossier de demande de subvention au Pôle touristique d'Aspet et nous devrions proposer un petit livret descriptif (A4 recto-verso), cette année dans l'attente de la mise en place du livret « régional ».

Réouverture de canyons

(Arlos et Juzet) : toujours pas de réponse d'Arlos (relance en janvier par courrier après de nombreux appels téléphoniques et lobbying sur un conseiller) – plus d'optimisme sur Juzet car la municipalité semble d'accord pour rendre accessible le site (bonne collaboration avec un secouriste canyon du SDIS sur ce dossier) mais le dossier risque d'être un peu long car le site est classé (délai administratif à respecter).

BRGM

La FFS a signé une convention avec le BRGM. Pour résumer : le BRGM va poursuivre son travail de recensement en collaboration avec les CDS et en les dédommageant (argent ou matériel). Quand les inventaires réalisés dans le cadre de la convention (plus que le 32 en Midi-Pyrénées) seront terminés, le BRGM reprend le travail fait avant la signature de la convention.. On a alors deux solutions : on attend notre tour ou on demande à passer les premiers en négociant la rémunération du travail.

L'assemblée générale décide d'attendre notre tour pour réviser la base de donnée du BRGM.

Recensement Ministère des sport

Le MSJS a entamé en 2004 un recensement de tous les équipements sportifs – cela avait été fait pour la spéléo sans coordination entre les départements (et le ministère n'avait pas anticipé le problème) donc chacun avait fait comme il voulait (par commune sur le 31, par cavité sur le 46) ce qui a généré des problèmes de représentativité relative par rapport aux autres sites plus classiques.

Le CSR Midi-Pyrénées a proposé de reprendre ce recensement (cela a été fait par le 09) qui sera intégré à la mise à jour quadriennal du travail.

L'ensemble de ces problématiques de fichier a amené le CSR à contacter le CDS64 qui développe un système de base de donnée pour essayer d'harmoniser ce qui ce fait sur la région, le rendre accessible et facilement utilisable. Projet Karst'eau. Lucienne a été nommée correspondante (ou développeur) pour le département.

Topo Guide sur la Coume

Lolo fera une présentation de l'avancement du projet.

Format : L'idée de départ d'une publication de type PVC comme celles du GSPy est abandonnée (coût élevé de la conception, format pas adaptée à des topos ni descriptifs spéléo, pas « solide » sur le terrain…).

Nous partirions donc sur une édition papier en format A5, estimée à une 100aine de pages pour 15 traversées, couverture en quadrichromie, pour un tirage de 1000 exemplaires, en papier recyclé et encres végétales.

Nous réaliserons la maquette en interne. Se renseigner pour le format numérique à fournir.

Sur cette base, des devis seront demandés à des imprimeries du secteur (facilité du suivi des maquettes) afin de présenter à l'AG de fin janvier un plan de financement. (voir devis joint)

Un DVD inclus dans le bouquin contiendra des informations supplémentaires et les planches topos au 1/1000 du STEKA avec surlignage des cheminements . Pourront y être présentées, entres autres, des infos scientifiques, des cartes, des photos, des démonstrations techniques de traversées(?), des renseignements pratiques (accès, hébergements, …), bibliographie, des liens vers sites web,… Cette liste sera modifiée et/ou complétée en cours de réalisation.

Ce DVD sera réalisé en interne.

A faire : réfléchir aux différentes solutions techniques pour réaliser en interne. (Bertrand ?)

Partenaires financiers : Après discussion : Pas de pub de privés (sauf nécessité de faire baisser le prix de vente). – Partenaires institutionnels : Bof !!! –

FAAL (mais c'est pas énorme) – prêt gratuit par le CSR envisagé.

Le choix d'une souscription n'a pas été discuté.

Méthodologie pour le contenu : Les clubs seront sollicités pour repérer les traversées.

•Une équipe fait le parcours et rempli une fiche type. La fiche est relue par l'équipe à partir des notes. Les notes prises sur le terrain sont conservées en archives.

•Une autre équipe (ne connaissant pas la cavité de préférence) refait le parcours à partir de la fiche proposée, fait des commentaires, corrige les erreurs. Les notes « de terrain » sont archivées.

•Discussion entre les 2 équipes et rectification du contenu de la fiche type. Relecture par 2 personnes.

•Synthèse de tous les textes pour harmoniser les contenus (2 personnes)

•Relecture par d'autres.

•Ultime test « sur le terrain » par des équipes ne connaissant pas les traversées.

Ci-joint un devis :
TOPO GUIDE DE SPELEOLOGIE Format : 150 x 210 mm
Couverture : Papier recyclé 300 g/m2 Satimat Green Impression R° quadri
Intérieur : 100 pages sur papier recyclé 135 g/m2 Satimat Green Impression R°V° Noir
Façonnage : DOS CARRE COUSU
800 ex : 2520 €HT
+200 ex : 300 €HT

Prêt de matériel par les structures pour des actions CDS

Laurent Maffre a transmis aux clubs un projet de fonctionnement pour le défraiement des clubs lorsqu'ils prêtent du matériel pour des actions du CDS. Approbation générale…

Ci-dessous le doc accepté

Modalités de fonctionnement du "prêt de matériel au CDS par les clubs"

Préambule :

Lors d'actions ou manifestations, du CDS31 ou de ses commissions, du matériel technique est nécessaire. Il a été convenu, il y a quelques temps, que le CDS n'investirait plus dans du matériel. Les arguments avancés étaient : investissement important pour une utilisation assez éphémère, gestion des EPI (contrainte, durée de vie), les clubs ne sont pas déficients en matériel pour leurs activités traditionnelles – donc pas de nécessité d'y remédier.

Seules deux commissions gèrent du matériel technique. La Commission Secours – pour des interventions rapides et parce que le matériel spécifique secours n'existe pas dans les clubs - et la Commission Ecole Départementale de Spéléologie 31 - pour subvenir au déficit de matériel individuel à prêter aux nouveaux venus dans les clubs. S'il est disponible, le matériel géré par la SSS 31, peut être prêté gracieusement pour des actions du CDS ou de ses commissions, selon les modalités fixées par la convention CDS31/ SSS31. Les équipements individuels gérés par l'EDS sont également à disposition des clubs pour des actions ponctuelles d'initiation.

L'EFS, l'EFC et le SSF National, pour des formations qu'elles agréent, prêtent du matériel contre une participation financière modique. L'emprunt de matériel auprès de ces Commissions Nationales sera privilégié notamment pour les stages de plusieurs jours.

Pour certaines actions et manifestations (stages, JNSC…), il arrive que le CDS sollicite un ou des clubs pour subvenir à son manque de propre matériel (matériel individuel pour des initiations, cordes et amarrages, perforateurs sur accus…). L'organisme préteur peut demander, dans ce cas, à être dédommagé financièrement. Cela est en fonctionnement depuis quelques années, sans que ne soit formalisées les modalités de ces mises à disposition par les clubs.

Nouveau mode de fonctionnement :

Dorénavant, le CDS 31 ou l'une de ses commissions, dans la limite financière accordée sur le Budget Prévisionnel, peut emprunter du matériel selon les modalités suivantes :

➔EPI : Le matériel mis à disposition par les clubs devra être conforme à la gestion préconisée pour les EPI par la FFS.

➔Perte de matériel : En cas de perte de matériel, le remboursement à l'organisme préteur sera partagé entre les participants à l'action. Après accord du club préteur, le montant sera :

•pour du matériel à durée de vie illimitée : sa valeur de remplacement (tarif catalogue Expé de l'année).

•pour du matériel à durée de vie limitée : Sa valeur de remplacement minorée proportionnellement au nombre d'années d'utilisation mentionnées sur la fiche de vie EPI de ce matériel.

➔Casse de matériel : Le responsable du sinistre fera une déclaration à son assurance en R.C. (dommages matériels aux bien confiés) pour réparation ou remplacement du matériel. En cas de refus de l'assurance individuelle du responsable du sinistre, le CDS (en tant qu'organisateur) tentera une prise en charge par l'assurance fédérale. Le dédommagement prévu au paragraphe « Perte de matériel » sera appliqué en dernier recourt.

➔Indemnisation financière pour les clubs préteurs : Le club préteur pourra aspirer à une indemnité calculée sur les bases suivantes :

Matériel Journée :

•Equipement individuel complet Spéléo 10 €
•Equipement individuel Spéléo (sans combinaison) 8 €
•Equipement individuel complet Canyon 10 €
•Equipement individuel Canyon (sans combinaison néoprène) 5 €
•Cordes, amarrages et kits pour actions Spéléo 0,16 €/ m
•Cordes et kits pour activité Canyon 0,12 € / m
•Perforateur, accus de rechange et forets 50 €

Ces indemnités seront limitées à 75% pour le 3° jour d'utilisation, et à 50% à partir du 4° jour d'utilisation.

Le rapport moral est mis au vote : Acceptation à l'unanimité

Rapport financier 2009

Le solde des comptes de l'année 2008 était positif, il en est de même en 2009. Regardons les points majeurs de l'année écoulée :

Les Recettes

- Elles sont plus élevées que le prévisionnel mais légèrement inférieures à celles de 2008.

- Nous avons profité encore d'une subvention pour des honoraires.

- L'EDS a bénéficié d'un don important d'un Club de canoë kayak.

- 21 livres « rouge » sur la Coume ont été vendus.

- A la demande du GSPy, nous avons repoussé en 2010 le remboursement du prêt pour le PVC Canyon, donc il reste une somme de 2500 € en sommeil.

Les Dépenses

- Elles sont supérieures au prévisionnel et à celles de 2008.

- Le niveau des subventions a permis d'aider les différentes commissions ou plans de formation et d'organiser un grand barnum sur Toulouse pour les JNSC.

- Trois nouveaux bulletins (N° 27 à 29) ont été publiés, grâce à Lulu en particulier.

- La subvention exceptionnelle pour des honoraires (en plus d'une vacation) a permis de mener à bien la mise en sécurité de sites de canyon.

- Nous n'avons pas engagé d'argent sur certains projets dont le « topo guide » sur la Coume.

- Nous avons encore aidé le CSR pour le maintien de l'emploi de Delphine dont on ne saurait se passer.

Bilan

- Le nombre de clubs (12) a baissé (-2+1) mais le nombre d'adhérents (157) a augmenté (+13) par rapport à l'année précédente.

- Nous avons valorisé une partie du bénévolat. Il faut aller encore plus loin à l'avenir.

- Il reste de l'argent, à votre disposition, qui aurait dû permettre d'effectuer plus d'actions (projets individuels ou collectifs).

En conclusion, le solde 2009 est positif (546.28€), la trésorerie est toujours saine : il y a de l'argent en réserve (plus de 7900 Euros sur les comptes bancaires, 2500€ du prêt GSPy) et pas de dette.

Pour terminer, je propose d'affecter le solde positif 2009 au fond de réserve du Comité Départemental.

Il n'y a pas eu de retour de la part des vérificateurs aux comptes sur les informations fournies par Michel.

Voir le compte de résultats 2009 en page suivante

Le rapport financier est mis au vote :
Acceptation à l'unanimité

Bilan 2009 et projets 2010 des commissions

Commission Fichier

Georges continue le travail de saisie. La base Access représente plus de 2800 fiches saisie sur les Pyrénées du Nord (département 09, 31 et 65). Olivier indique que lors de sa dernière visite chez Georges il a remarqué que les lettres du clavier devenaient presque plus visibles et que son écran (un vieux tube cathodique) prenait la moitié de son bureau : décision de lui fournir un clavier neuf ainsi qu'un écran plat.

Commission Internet - site web

Muriel est toujours face à des problèmes pour la mise à jour. L'aide qu'il lui avait été proposé ne s'est pas mis en place et elle appelle toujours au secours. Nathalie Rizzo se propose de reprendre la commission.

Commission Bulletin

3 bulletins ont été réalisés sur 2009. Les impressions se font en magasin ce qui explique l'augmentation des coûts. Lulu rappelle que pour 2010 toute action subventionnée par le CDS doit faire l'objet d'un article pour le bulletin.

Commission Steka

21 livres rouges vendus. La carte est toujours en gestation : qu'est ce qu'elle va être belle !

Commission Environnement

Le CDS ne disposant plus de responsable pour cette commission le travail réalisé consiste a communiquer les informations que l'on reçoit. Le travail de recensement des sources potentielles de pollution menée pas le CSR a cependant été réalisé.

Commission Canyon

Toutes les actions prévisionnelles se sont réalisées.

Stage SFP1 Baléares 4 au 8 Avril 2009 : 6 stagiaires et 2 cadres du 31. Bilan très positif pour un stage assez sportif de par les niveaux d'eau importants trouvés sur place. Un compte rendu est disponible sur demande.

Stage découverte Mont perdu 1° mai a été déplacé sur le Sierra de Guara pour cause d'un enneigement trop important sur le secteur initial. Ce stage s'est transformé en sortie inter clubs et a rassemblé 16 personnes de différents clubs de la région.

Stages SFP1 et SFP2 en Lombardie ont rassemblés 15 stagiaires et 4 cadres. Très belle réussite organisée par Philippe Durand dans un agroturismo grande classe. Des niveaux d'eau important qui ont permis aux SFP2 de se faire plaisir puisque leurs demandes allaient dans ce sens. Un compte rendu général est disponible sur demande.

Dépollution sur la Neste d'Oô : réalisé le 27 Juin avec 11

COMITE DEPARTEMENTAL DE SPELEOLOGIE 31 - Compte de résultat/Bilan 2009

RECETTES		2009	*Prévisionnel*	2008
COTISATIONS		**13 731,35 €**	***10 980,00 €***	**14 875,03 €**
part CDS	1 292,85 €			
part CSR	12 427,95 €			
delta	10,55			
SUBVENTIONS		**8 604,78 €**	***7 400,00 €***	**10 180,12 €**
JEUNESSE ET SPORTS / CNDS				
Projets	5 300,00 €			
Vacation mise en sécurité	1 500,00 €			
CONSEIL GENERAL 31	1 300,00 €			
COMITE SPELEO MIDI PYRENEES	504,78 €			
MANIFESTATIONS		**430,01 €**	***150,00 €***	**1 115,00 €**
Participation SSS31 convoc. AG	38,30 €			
JNSC	391,71 €			
ECOLE DE SPELEO 31		**590,00 €**	***150,00 €***	**67,00 €**
DIVERS		**2 750,57 €**	***3 500,00 €***	**466,66 €**
Livres rouges (qté 21)	637,50 €			
Dons frais déplacement	2 113,07 €			
INTERETS LIVRET BLEU		**125,53 €**	***0,00 €***	**103,12 €**
Total recettes =		**26 232,24 €**	***22 180,00 €***	**26 806,93 €**

DEPENSES		2009	*Prévisionnel*	2008
ENVOI COTISATIONS CSR		**12 427,95 €**	***10 000,00 €***	**14 628,48 €**
2009	10 180,99 €			
2010	2 246,96 €			
FONCTIONNEMENT		**2 005,06 €**	***1 030,00 €***	**790,11 €**
Déplacements	1 497,00 €			
Téléphone + Petit matériel	69,37 €			
Timbres	235,69 €			
Assurance local	133,00 €			
Adhésion CDOS	70,00 €			
AIDES FINANCIERES		**829,78 €**	***1 500,00 €***	**1 853,69 €**
Formation + Projets Adhérents	325,00 €			
Equipement Matériel Club	504,78			
BULLETINS CDS 31 (photocopies + envois)		**692,57 €**	***600,00 €***	**455,43 €**
COMMISSIONS		**5 154,10 €**	***5 750,00 €***	**3 938,45 €**
Canyon	807,19 €		*800,00 €*	
EDS	616,33 €		*350,00 €*	
EFS	600,00 €		*650,00 €*	
Environnement			*250,00 €*	
Fichier	97,80 €		*200,00 €*	
Jeunes			*200,00 €*	
Médical			*150,00 €*	
SSS31	3 032,78 €		*3 000,00 €*	
STEKA			*150,00 €*	
MISE EN SECURITE DES SITES		**1 827,45 €**	***400,00 €***	**2 180,19 €**
Matériel	327,45 €			
Honoraires Equipeur	1 500,00 €			
MANIFESTATIONS - REUNIONS		**1 878,01 €**	***1 400,00 €***	**1 069,10 €**
JNSC	1 678,85 €			
AG et divers	199,16 €			
Topo Guide "Coume"		**0,00 €**	***500,00 €***	**0,00 €**
DIVERS		**871,04 €**	***1 000,00 €***	**0,00 €**
CSR - Aide à l'emploi Coordinatrice	1 000,00 €			
Trop versé cotisation 2008	-128,96			
Total dépenses =		**25 685,96 €**	***22 180,00 €***	**24 915,45 €**

SOLDE CREDITEUR 2009 = 546,28 €

BILAN 2009

Disponibilité au 01.01.2009	**7 372,79 €**	7 919,07 €
Solde créditeur fin 2009	**546,28 €**	
Recettes non encaissées	**0,00 €**	
Compte courant au 31.12.09	**2 701,54 €**	7 919,07 €
Livret bleu	**9 003,47 €**	
Dépenses engagés	**- 3 785,94 €**	

COMMISSION CANYON				
	DEPENSES		RECETTES	
	Quoi ?	Combien ?	Part CDS	Autres
Fonctionnement général	Frais transport réunions	100€	Part CDS31 :100€	Autre0€
	Frais téléphone	50€	Part CDS31 :0€	Don 50€
Total action. :		150€	Part CDS31 :100€	Autres 50
Week end canyon CCID31 découverte	Hébergement	200€	Part CDS31 :50€	Participants 150€
	Repas	100€	Part CDS31 :0€	Participants 100€
	Frais encadrement	100€	Part CDS31 :50€	Don 50€
Total action. :		400€	Part CDS31 :100€	Autres 300€
Camp canyon CCID31 Rééquipement LYS et ouvertures canyons Nombre >10 - 1 semaine	Transport	400€	Part CDS31 :100€	autre 300€
	Location perfo	200€	Part CDS31 :200€	Participants 0€
	Matériel équipement	100€	Part CDS31 :100€	Participants 0€
	repas	300€	Part CDS31 :0€	Participants 300€
	Frais encadrement	100€	Part CDS31 :0€	Don 100€
Total action. :		1100€	Part CDS31 :400€	Autres 700€
Stage ADE 4 jours Technique grande verticale Espagne (10 Personnes – 4jours)	Hébergement	600€	Part CDS31 : 50€	Participants 550€
	Repas	1000€	Part CDS31 :50€	Participants 950€
	Frais encadrement	200€	Part CDS31 :100€	Don 100€
Total action. :		1800€	Part CDS31 :200€	Autres 1600€
Week end stage initiateur module test technique	Gestion financière CSR Location matériel	75€	Part CDS31 :75€	Participants 0€
Total action. :		75€	Part CDS31 :75€	Autres 0€
Stage Initiateur + SFP1 en Lombardie	Gestion financière CSR Location matériel	125€	Part CDS31 :125€	Participants 0€
Total action. :		125€	Part CDS31 :125€	Autres 0€
Total Général :		3650€	Part CDS31 :1000€	Participants2650€

personnes de la FFS (6) et de la FFME. Cette action a été une très belle réussite qui a permis à tous de passer une très bonne journée. Elle a permis également aux canyonneurs de ces 2 fédérations de mettre en place une synergie qui a débouchée sur la signature de la CCID31 (article spéléoc et Bulletin31, compte rendu disponible sur demande).

Signature d'une convention pour la création d'une Commission Canyon Interfédérale 31 entre la FFME et la FFS. Cette commission a pour but de gérer toutes les actions canyon en partenariat avec la FFME fédération délégataire de l'activité canyon. De nombreuses actions pour 2010 se feront dans ce cadre.

Les objectifs 2010 sont détaillés à travers le budget prévisionnel ci-dessus.

Commission Enseignement

Stage initiateur sur la Coume Ouarnède : Compte rendu à venir

Stage Perf sur un Week-end : Compte rendu dans le bulletin 29

La tenue de 2 Week end cadres sur la Coume Ferrat a permis de rééquiper cette belle cavité

Les objectifs 2010 sont dans la continuité avec au programme un week-end Perf et un nouveau week-end cadre sur la Coume Ferrat.

Ecole Départementale de Spéléologie

Démarrage très fort, mais essoufflement de la participation. 16 Journées participants. Le bilan de l'année est disponible dans le compte rendu de l'EDS. Pour 2010 3 nouveaux jeunes de niveau débutant devraient grossir l'effectif. Cecile et Jean Paul se propose de reprendre la gestion de l'EDS. Oliiver et Laurent restent toujours disponibles pour les aider dans l'encadrement

Les objectifs 2010 sont détaillés à travers le budget prévisionnel ci-dessous.

Commission Secours

1 exercice secours + 1 équipe ASV

Rachat du matériel Lot ASV

8 secouristes engagés sur le secours de la Pierre Saint Martin

5 caisses achetées pour mettre le matériel sur Arbas

Pour 2010 1 exercice prévu, l'achat de nouvelle radio et une formation sur 1 week end. Plus de détail sur le compte rendu de la SSS31 et dans le budget prévisionnel pour 2010.

Il est demandé à la SSS31 de cesser d'utiliser le sigle SSF31. Cette utilisation rend le CDS31 responsable de décisions prises par une autre association. Un courrier sera adressé aux divers partenaires pour les alerter sur ce problème.

Les objectifs 2010 sont détaillés à travers le budget prévisionnel en page suivante.

Budget prévisionnel
COMMISSION EDS 31

	DEPENSES		RECETTES	
	Quoi ?	Combien ?	Qui ?	Combien ?
Fonctionnement général :			Part CDS31	
Sur bla base de 6 inscrits à l'année	Timbres, téléphone, compte-rendu	65.00 €	Inscriptions (6x30 €)	180.00 €
Total Fonct. Gén. :		**65.00 €**		**180.00 €**
Investissement Matériel :				
	Matériel indv.	250.00 €	Aide FFS	250.00 €
Total Investissement matériel		**250.00 €**		**250.00 €**
Action 1 (9 sorties journalières hors camps) :				
	déplacements	360.00 €	Dons déplacements	180
	Prêt de matos des clubs	100.00 €		
Sur bla base de 10 initiations	Coupons assurance	35.00 €	Participation initiations (10x10 €)	100.00 €
	Carbure	30.00 €		
Total Action		**525.00 €**		**280.00 €**
Action 2(camp Maz d'Azil : 2 jours) :				
	Héberg., Intendance, Entrée AG CSR	60.00 €	Participation jeunes	60.00 €
	déplacements	80.00 €	Dons déplacements	40.00 €
	Prêt de matos des clubs	Cavités équipées par le CSR		
Total Action		**140.00 €**		**100.00 €**
Action 3(camp vacances de pâques haute garonne: 3 jours) :				
	Héberg., Intendance,	90.00 €	Participation jeunes	90.00 €
	déplacements	80.00 €		
	Prêt de matos des clubs	30.00 €		
Total Action		**200.00 €**		**90.00 €**
Action 4(participation au				

COMMISSION ... Secours				
	DEPENSES		RECETTES	
	Quoi ?	Combien ?	Qui ?	Combien ?
Fonctionnement général :	Déplacements/réunions	200	Part CDS31	200
	Frais divers (cotis, banque)	100	Fonds propres	100
Total Fonct. Gén. :		300		
Investissement Matériel :	Cordes	400	Part CDS31	1500
	Radios	1100		
Total Invest. Mat. :		1500		
Action 1(précisez) :			Part CDS31	500
Exercice secours	Déplacements/réunions	200	Cotisations	50
	Bouffe	250		
	Convocations	100		
Total Act. 1 :		550		
Action 2(précisez) :			Part CDS31	100
WE formation membres	Chalet	40	Cotisations	40
	Bouffe	100		
Total Act. 2 :		140		
Total Général :		2490		2490

Demande CNDS

Le CDS demande l'équivalant de deux vacations sous forme d'honoraires pour deux BEES, avec pour mission un travail sur le topoguide de la Coume (si cette demande ne semble pas recevable par le CNDS, une demande sur la mise en sécurité des sites sera alors faite)

Commission Jeunes

La commission Jeunes est reprise par Marine Blondeau. Un camp sera proposé avec l'EDS cet été.

Commission Plongée

Jean-Paul se propose de créer et de prendre la responsabilité de la commission plongée. De nombreux projets pour 2010 Travail sur la Maouro (Izaut), plongée et topo sur le Goueil. 1 camp dans le Lot pour l'entrainement, la formation et le plaisir.

Les objectifs 2010 sont détaillés à travers le budget prévisionnel ci-joint.

COMMISSION Co Plongee 31				
	DEPENSES		RECETTES	
	Quoi ?	Combien ?	Qui ?	Combien ?
Fonctionnement général :			Part CDS31	
	Timbres, téléphone	20.00 €		
	Compte-rendu	20.00 €		
Total Fonct. Gén. :		40.00 €		0.00 €
Action 1 (Organisation camp plongee du 10 au 14 juillet : 5 jours) :				
Sur la base de 10 personnes/ 20€ par personne et par jour	Héberg., Intendance,	1000.00 €	Participation hébergement	1000.00 €
Sur la base de 10 personnes/ 8€ par personne et par jour	gonflage bouteilles	400.00 €	Participation gonflage	400.00 €
Sur la base de 4 journées cadre : 47,50€ par jour : • Journée cadre : 16,50€ • Gonflage : 16 € • Hébergement : 15 €	Défraiements cadres pour initiation 2 jours	190.00 €		
Total Action		1590.00 €		1400.00 €
Action 2 (explorations à la Maouro) :				
100 m de cordynema Rodcle à 80.00€ les 100 mètres diamètre 3,8 mm + broches Projet sur 2010 et 2011	Matériel (100.00€ / 2)	50.00 €		
Total Action		50.00 €		0.00 €
Action 3 (Rééquipement et topo au syphon JYG) :				
250 m de cordynema Rodcle à 80.00€ les 100 mètres diamètre 3.8 mm Projet sur 2010 et 2011	Matériel (240.00€ / 2)	120.00 €		
Total Action		120.00 €		0.00 €
Total Général :		1880.00 €		1400.00 €
Dont part CDS 31				400.00 €

camp jeune départemental au pays basque espagnol : 3 jours) :				
	Héberg., Intendance,	Pris en charge par le camp jeune	Participation jeunes	Tarif journée défini par le camp jeune
	déplacements	200.00 €		
	Prêt de matos des clubs	Pris en charge par le camp jeune		
Total Action		200.00 €		0.00 €
Action 5(participation au camp Jeunes régional dans l'Aveyron : 5 jours) :				
	Héberg., Intendance,	Pris en charge par le camp jeune	Participation jeunes	Tarif journée défini par le camp jeune
	déplacements	120.00 €		
	Prêt de matos des clubs	Pris en charge par le camp jeune		
Total Action		120.00 €		0.00 €
Total Général :		1500.00 €		900.00 €
Dont part CDS 31				600.00 €

Budget prévisionnel 2010

COMITE DEPARTEMENTAL DE SPELEOLOGIE DE LA HAUTE-GARONNE

Budget Prévisionnel - Exercice 2010

RECETTES			DEPENSES		
COTISATIONS			**COTISATIONS** part CSR/FFS		**11 000,00 €**
- part CDS		**1 000,00 €**	**FONCTIONNEMENT**		**2 215,00 €**
- part CSR/FFS		**11 000,00 €**	Déplacements	1 500,00 €	
			Téléphone	250,00 €	
			Affranchissements	250,00 €	
SUBVENTIONS			Assurance Local	135,00 €	
JEUNESSE ET SPORTS- CNDS		**8 900,00 €**	Cotisation CDOS	80,00 €	
Formations	2 800,00 €				
Manifestations	500,00 €		**AIDE FINANCIERE**		**1 500,00 €**
Secours	1 800,00 €				
Aménagement sites	3 800,00 €		**3 BULLETINS** photocopies + envois:		**750,00 €**
CONSEIL GENERAL		**1 800,00 €**			
			FONCTIONNEMENT COMMISSIONS		**5 300,00 €**
VENTE PUBLICATIONS			CANYON	1 000,00 €	
Livre rouge		**200,00 €**	EDS	600,00 €	
			EFS	300,00 €	
			ENVIRONNEMENT	100,00 €	
Manifestations			FICHIER	250,00 €	
Repas AG		**100,00 €**	JEUNES	200,00 €	
PAF JNSC		**100,00 €**	PLONGEE	400,00 €	
			SECOURS (CNDS 1800+CDS 500)	2 300,00 €	
Participations élèves EDS		**150,00 €**	STEKA	150,00 €	
			AMENAGEMENT DE SITES		**4 400,00 €**
Remboursement Prêt GSPY		**2 500,00 €**	Matériel	400,00 €	
			Sentier karstique	1 000,00 €	
			Honoraires	3 000,00 €	
Fonds propres aménagement site		**615,00 €**	**Manifestations**		**1 200,00 €**
			JNSC	800,00 €	
			AG	400,00 €	
Dons		**1 500,00 €**			
			DIVERS		**1 500,00 €**
			Topo Guide "Coume"	500,00 €	
			Soutien emploi salarié CSR	1 000,00 €	
Total recettes		**27 865,00 €**	Total dépenses		**27 865,00 €**

Projets 2010

Manifestations – JNSC

Appel a candidature aux clubs de département pour savoir qui veut s'occuper de l'organisation des prochaines JNSC. Michel propose de traiter la question lors de l'AG du SC Airbus pour voir si le club est intéressé.

Sentier karstique

Le dossier de demande de subvention auprès du Pôle touristique Aspet/St Béat est en cours. Dans l'attente de voir comment évoluera le projet régional, le CDS réalisera une fiche simplifiée sur le parcours présagé et qui sera intégré au réseau de sentiers de randonnées géré par la Communauté de Communes d'Aspet. Olivier et Laurent préparent le texte et proposent des photos pour que cela puisse être fait rapidement. Un panneau à la grotte de Saint Paul doit être remis en place.

Questions diverses

Un dossier de demande d'autorisation sera envoyé à l'ONF pour l'accès à la route forestière de Burtech

Repas : suite à l'AG : l'AG décide que le prix du repas suite à l'AG sera le même pour les participants à l'AG que pour ceux qui arrivent après.

Validation de la liste RES DRDJS : la liste présentée est validée (retirer le "Géant Vert" des cavités particulières).

Elections

•Election des 16 représentants du CDS à l'AG du CSR (9, 10 et 11 avril 2010 – Mas d'Azil)

Ont été élus pour représenter le CDS

Nathalie Rizzo (GST)
Bernard Tourte (GST)
Jean-Marc Goudron (AS Cagire)
Laurent Maffre (AS Cadire)
Muriel Maestripieri (AS Cadire)
Olivier Caudron (AS Cadire)
Marine Blondeau (Oxykarst)
Michel Souverville (SC Airbus)
Lucienne Weber (SC EPIA)
Benjamin Weber (SC EPIA)
Jean-Philippe Toustou (SC EPIA)
Thomas Marietta (SC EPIA)
Denis Soldan (SC EPIA)
Bertrand Laurent (Aterkania)
Bernadette Roger (Aterkania)
Thierry Valencourt (Aterkania)

•Election d'un représentant à l'AG de la FFS (Pentecôte – Vaucluse)

Bertrand LAURENT est élu représentant du CDS pour l'AG nationale

•Vérificateurs aux comptes

Elues Bernadette Roger et Cécile Morlec en tant que vérificatrices aux comptes.

Fin de l'assemblée générale à 18h30 qui s'est enchainée sur un apéro offert par le CDS et un repas concocté par JF Bonjour.

Bertrand Laurent (secrétaire du CDS)

5 minutes avant l'AG : seules trois personnes présentes, mais déjà plein de bonne humeur...

INFOS DIVERS

Reprise des explorations de la grotte de la Maoure

A la suite de l'accident de 1982 ayant bloqué des plongeurs derrière les siphons de la Maoure, l'accès de la grotte était interdit. Cette interdiction protégeait également le captage réalisé dans cette grotte afin d'alimenter en eau une partie de la population d'Izaut de l'Hôtel. En fin d'année 2009, l'Association Spéléologique du Cagire négocie une convention avec la Mairie d'Izaut de l'Hôtel lui permettant la reprise des explorations malgré la persistance de l'arrêté interdisant l'accès de la grotte. L'aide de plongeurs était bien sûr nécessaire puisqu'un premier siphon se situe à 580 m de l'entrée.

Franck Bréhier et Guillaume Tixier sont donc les premiers à reprendre les explorations des siphons ; s'en suivent des plongées de reconnaissance avec nettoyage des divers fils d'Ariane en place et séances de topo à chaque fois. Rapidement, Nadir Lasson viendra se joindre à eux et après avoir passé les 6 siphons et trouvé le passage dans une trémie qui semblait bloquer la suite les voilà récompensés : un amont grandiose, de grandes galeries, une superbe rivière, des concrétions : de belles photos en témoignent… Viendront se joindre à leurs explorations Jean-Paul Guardia et Brice Maestracci qui nous ramènerons de très belles photos de la partie exondé dans l'aval de la rivière. Bien sûr tout cela ne nous est pas encore accessible donc la reprise de gouffres sur le secteur de Campels nous permet d'espérer pouvoir participer à la découverte de ce nouveau réseau.

Muriel

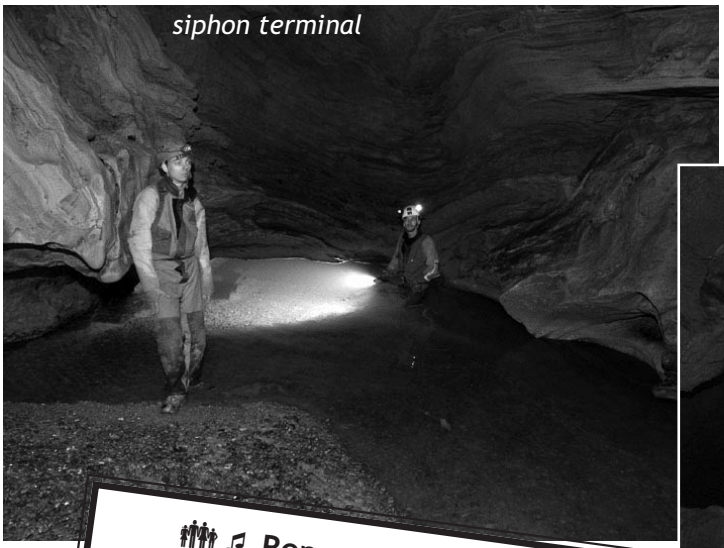

siphon terminal

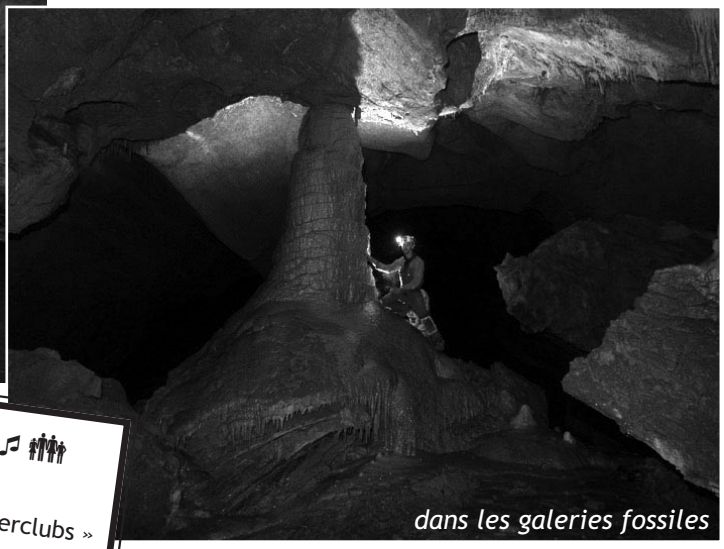

dans les galeries fossiles

Rencontre interclubs 2010

Le CDS31 souhaite organiser une rencontre « interclubs » d'ici l'été 2010. Il y aurait des sorties spéléo sur Arbas, suivi d'une soirée conviviale.

Etes-vous intéressés ? Si oui, combien de personnes ? Quelle date préféreriez-vous : 19/20 juin, 26/27 juin, 03/04 juillet ?

Transmettez votre avis à michel.souverville@wanadoo.fr ou 05.61.07.79.12 avant le 20 mai 2010.

Le Belle - 2000 / 2010 les 10 ans d'la mort !

Eh oui, 10 ans maintenant !... 10 ans que les membres du SC-EPIA courent dans les galeries, volent dans les puits et glissent dans les – rares - étroitures du gouffre le plus profond et le plus bruyant du versant nord de l'Estelas.

Sur la topographie que Lulu a synthétisée et que nous avons affichée sur le mur du chalet, nous pouvons lire : 595 m de profondeur et 5600 m de développement. Dans la réalité le gouffre du Belle est probablement un peu moins profond mais le développement est lui plus important.

Les explorations de ces dernières années se sont surtout focalisées dans les réseaux fossiles : le Retour de la Momie, Le On y a pas Crue, l'Apel Pine. Nous y avons découvert de nouvelles galeries et de grandes salles : le réseau des Têtards, les galeries des Tristes Tropiques, la salle Amalé Coume, la salle du Dancefloor, et récemment les galeries de la Barrière de Corail.

Deux nouvelles rivières, affluentes du système Moldave/Belle ont été découvertes : la rivière de la Panda attitude vers -500 et plus récemment une nouvelle rivière vers -300 dont on ne connaît pas encore ni les tenants ni les aboutissants et qui pourrait être la section amont de la rivière Moldave. C'est pour cette raison que pour l'instant nous ne l'avons toujours pas appelé la rivière du Chapelier Fou ou la rivière Lobotomie Hopital...

A l'heure actuelle de nos connaissances le développement estimé du gouffre dépasse certainement les 7000 m. Les explorations au fond deviennent de plus en plus longues et obligent de bivouaquer au Camping de la Chance à -430 m.

A l'aval, la résurgence de l'Hyder et la grotte de Cassagnous, connus pour être les exutoires de la rivière Moldave/Belle ont livré de nouveaux secrets. En effet, la découverte en 2009 du gouffre du Pick Nick des Vieux nous a permis d'accéder au réseau en amont du siphon n°3 de la grotte de Cassagnous et nous pouvons désormais atteindre après 30 années de recherches, d'effort, de larmes, de boisson et de rire le siphon n°12 – reconnu jusqu'alors qu'en plongée – en moins de 2 heures.

Le système aval compte maintenant prés de 2500 m de galeries et 3 entrées. Les 3 entrées ne permettent toujours pas de réaliser de traversées sans se munir de bouteilles de plongée.

D'aprés le report topo, il est évident que la rivière file droit vers le siphon du Belle mais il nous manque encore 300 m en ligne droite pour faire la jonction.

Des escalades en plafond du siphon n°12 sont en cours. L'espoir de shunter le siphon par l'aval en passant par les plafonds existe, mais il reste encore du travail.

Enfin, il est probable qu'une plongée s'organise cet été 2010 pour essayer de reconnaître le tronçon manquant entre les deux parties connues.

La jonction pour les 10 ans, c'est désormais du domaine du possible !

Arno

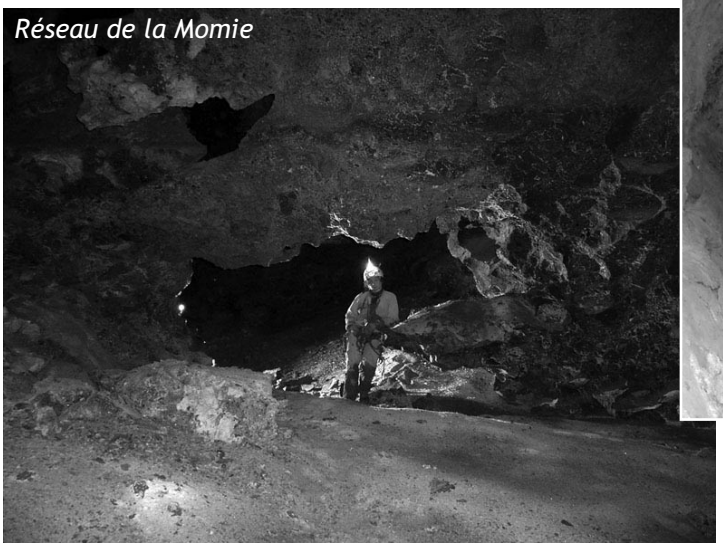

Réseau de la Momie

Galerie de la Balle

COM' CANYON

Pour des raisons indépendantes de notre volonté, la commision canyon est indiponible...

Et pendant ce temps, les spéléos dansaient...

Merci à tous les Ariégeois pour cette superbe soirée au Mas d'Azil, et à Jean François Fabriol pour ces deux belles photos souvenirs.

COM' SECOURS

12 et 13 juin 2010

Exercice de formation aux techniques de secours

Invitation à tous les membres du Comité Départemental de Spéléologie de Haute-Garonne

Cher collègue,

La SSS31 compte sur ta présence pour ce week-end qui se voudra convivial et rassembleur, tu pourras lire ci-après toutes les informations précisant son déroulement.

LA FORMATION : débutera le samedi 12 juin à 10h00 aux carrières de Belbèze. La journée portera sur la mise en pratique des différentes techniques d'évacuation d'une victime en civière (tout cela sera vu en détail au cours de la journée) mais donnera aussi l'occasion pour chacun de pratiquer la mise en œuvre de points chauds de type ASV (Assistance à Victime).

La soirée du samedi permettra le déroulement de l'Assemblée générale ordinaire de la SSS 31 qui se tiendra à 18h30 au refuge du club de l'EPIA situé à Salège.

Enfin, le dimanche, nous permettra la mise en pratique sous terre de l'ensemble des techniques d'évacuation de civière révisées la veille, sur une ou deux cavités proches de Salège.

RENDEZ-VOUS : Plusieurs rendez-vous sont fixés afin que chacun puisse s'adapter à tout ou une partie des activités de ce Week-end. Le 1er rendez vous est fixé dés 10h, le samedi 12 juin aux les carrières de Belbèze. Le second à 18h30 ce même jour au refuge de l'EPIA où se déroulera l'Assemblée Ordinaire de la SSS 31. Celle-ci sera suivie (sur place) d'un apéritif et de grillades. Le troisième, le dimanche matin 13 juin à 8h30 sur le parking devant le refuge du club de l'EPIA pour la journée de mise en œuvre des techniques d'évacuation souterraine.

REPAS : Il est demandé à chaque participant d'amener son casse-croûte pour l'ensemble du week-end, cavité et surface hormis pour le samedi soir où la SSS 31 fournira les grillades.

HEBERGEMENT : Les refuges du club de l'EPIA et du G.S.T (Salège et Saleich) seront disponibles, n'oubliez pas d'apporter votre duvet et matelas mousse (au cas où tous les lits seraient occupés). Vous pouvez aussi prévoir votre tente pour camper, la place ne manquera pas !

TECHNIQUE ET EQUIPEMENT INDIVIDUEL : Spits, carbure et matériel technique d'équipement pour les cavités seront fournis.

ACCES : Carrières de Belbeze : Sur l'axe Toulouse/St Gaudens sortir au niveau de Montsaunes direction St Girons. Descendre sur Salies du Salat et prendre direction Mazère du Salat (D13). Au centre de Mazère du Salat (croisement avec feux tricolores) prendre à droite, passer le pont, puis à gauche, un autre pont suivi de deux routes sur la droite, prendre la deuxième (D26) direction Belbèze. Au bas d'une bonne descente après le village de "Furne" une route à gauche indique par un petit panneau (table d'orientation), après 200m environ sur cette route, bifurquer à droite (petite route en contrebas), la suivre sur environ 1Km (toujours a gauche à chaque croisement) avant de bifurquer une dernière fois à gauche sur une piste en terre, le parking se trouve alors à 300m.

En comptant vivement sur ta présence, l'équipe de Conseillers Techniques reste disponible pour toutes informations complémentaires.

Bien amicalement,

Les Conseillers Techniques

Aucun niveau précis n'est requis pour la participation à ce week-end d'entraînement. Tout le monde ayant sa place dans ces opérations de formation. Les seules contraintes sont être fédéré et assuré pour la pratique de la spéléologie.

Préviens un des conseillers techniques de ta venue afin de faciliter l'organisation de ce WE

Stéphane BOYER
Montégut
31260 SALEICH
Portable : 06.10.23.52.10
Mail : gspy@club-internet.fr

Bernard TOURTE
25 rue Louis de Broglie 31100 TOULOUSE
Tel pers : 05.34.60.95.63
Portable : 06.08.75.95.29
Mail : btourte@wanadoo.fr

Assemblée générale ordinaire de la Société de Secours en Spéléologie de la Haute-Garonne

A noter dans vos tablettes !

La Société de Secours en Spéléologie organise son assemblée générale ordinaire le 12 juin prochain à partir de 18h30 au refuge de l'EPIA situé à Salège. Tous les membres de la SSS 31 sont convoqués pour cette assemblée et l'ensemble des membres du CDS 31 invités à cet événement.

Ordre du jour :

- Rapport Moral et bilan 2009
- Rapport Financier 2009
- Projets 2010
- Questions diverses
- Adhésions 2010

Les candidatures au comité directeur sur lequel le poste de secrétaire demeure vacant, pourront être déposées jusqu'au moment du vote.

La réunion sera suivie d'un apéritif et d'une grillade offerts par la SSS 31 sur le refuge de l'EPIA.

A noter aussi dans vos tablettes !

La Société de Secours en Spéléologie organisera un exercice secours départemental d'envergure les 9 & 10 octobre prochain. Tous les détails concernant cette action vous parviendront courant septembre 2010.

Excellent été à tous

Encore ! Encore ! Encore !

Pour tous ceux qui veulent toujours plus d'exercice secours, réservez vite votre WE du 29 et 30 mai 2010. Les SSF 12 (Aveyron) et 48 (Lozère) organisent en effet un exercice commun à la grotte du Coutal, Les Vignes, dans les gorges du Tarn (à 30km de Millau). L'idée est de simuler une évacuation depuis derrière le siphon : il y aura donc des plongeurs, mais il faut aussi des spéléos « normaux » pour aider à transporter le matos puis pour assurer l'évac jusqu'à l'extérieur.

La progression est facile (deux P10, deux R8), le SSF offre l'apéro, le repas du samedi soir et le pic-nic et même le camping sur place (prévoir à manger pour le samedi midi, juste). Pourquoi se priver ? RV est donné le samedi à 7h00 (du matin !! possibilité d'arriver la veille) pour la première équipe, merci de prévenir votre CT (Buldo ou Steph) si vous voulez y aller.

COM' JEUNES

Camp des EDS 31 et 09 du 23 au 25 avril 2010
Parc de Palétés – 09 Saint Girons

Organisation : Laurent Maffre pour le CDS31et Franck Bréhier pour le CDS09.
Hébergement : Parc de Palétés – Saint Girons (09).
L'encadrement a été assuré par : Laurent Maffre, Jean-Paul Guardia, Franck Bréhier et Olivier Caudron.
Ils ont participé à une sortie lors du camp : Jean Guridi, Thierry Pellet et Muriel Maestripieri.

•**Les djeun's** : Valentin Amillastre, Youza Popelin, Charlotte Honiat, Baptiste Pellet et Léonie Bardet pour l'EDS 09, Gwénaél Dorchain, Baptiste Guridi, Benjamin Haioun et Sébastien Thirion pour l'EDS31.

•**Les plus tout à fait djeun's** mais pas vieilles quand même : Charline Kempfer et Marine Blondeau pour l'EDS31.

•**Le vétéran de l'étape mais encore un peu vert** : Jean-Luc Thirion pour l'EDS31.

Le déroulement

Vendredi matin : installation au centre d'hébergement et tentative de pillage du rayon chocolat et bonbons du supermarché local pendant que Laurent et Olivier essayaient d'inculquer quelques notions de diététique aux jeunes ariègeois… A noter une petite séance de vérification des extincteurs qui nécessite un petit cadrage…

L'après midi :

•Gouffre de Peillot pour une session d'équipement (Baptiste P, Sébastien, Benjamin et Jean-Luc) supervisée par Jean-Paul et Franck.

•**Grotte de Noël** : Balade et techniques de progression sur corde pour Valentin, Youza, Charlotte, Gwenael et Baptiste G avec Olivier et Laurent. Le père de Baptiste Pellet (le fils de l'inventeur de la cavité nous accompagne – du coup son fils à lui est parti à Peillot – on ne sait pas si c'est lié…).

Le soir : arrivée de Léonie et début des embrouilles (au moins d'une partie…) : oubli des bottes, des piles, du duvet…

Le samedi :

•Gouffre des Crapauds : Valentin, Youza, Charline et Marine (qui viennent juste d'arriver) avec Jean-Paul. Réalisation d'un film. Une bonne séance de frigo avec pas mal de neige dans les puits (mais comme on les avait pas forcé, c'est bien fait…).

•Gouffre Degaudez : Jean-Luc, Sébastien, Charlotte avec Franck pour une nouvelle séance d'équipement.

•Gouffre L14 : Gwénael, Baptiste et Benjamin avec Laurent. Le gouffre est équipé. L'objectif est d'atteindre le fond et de déséquiper. Pour les trois jeunes, le puits d'entrée est le plus grand jamais parcouru.

Olivier assure depuis l'extérieur la descente pendant que Laurent surveille le passage du fractionnement du 1er puits.

La journée a démarré de manière plutôt brouillonne : Léonie n'a pas sa combi, Charlotte réalise qu'elle a oublié ses piles dans le fourgon de Laurent (dont Olivier a les clefs dans la poche à l'entrée du L14 – donc séance de trail pour Franck) puis Baptiste P s'aperçoit que tout son matériel est au centre…

Avec Léonie (qui a récupéré une combi – merci Horizon Vertical) et Baptiste, Olivier revient à côté de l'entrée du L14 pour une séance de désobstruction dans un trou qui se serait ouvert récemment et qui a été signalé à Franck. On casse un peu des cailloux et on fait tomber de la terre dans le trou. Baptiste se coince en essayant de passer, on ragrandit et là, Olivier passe : descente de 6 à 8 m en escalade et sur le pallier qui surplombe un petit puits bouché : un spit… on repassera pour la première…en remontant un autre spit est retrouvé. Du coup on repart au L14. Baptiste descend le 1er puits pour le déséquiper (l'équipe à Laurent est en train de sortir) accompagnée de Léonie qui découvre que les leds sont polarisées après avoir fait la descente dans le noir…

Le Dimanche :

Organisation un peu compliquée à cause des transports des uns et des autres et les expériences de covoiturages…

•Grotte du Pas du Loup : Benjamin, Sébastien, Jean-Luc, Charline, Marine avec Jean-Paul.

•Grotte des Fadettes : Valentin, Youza, Charlotte, Baptiste P, Léonie avec Laurent et Franck.

•Grotte du Portillou : Baptiste G et Gwenael avec Olivier accompagné de Jean et Muriel. Visite de la cavité jusqu'au fond et déséquipement.

Cécile

Sortie EDS du 24 janvier 2010

Ratassous, os de dinosaures, et autres découvertes

Cavité : Gouffre des corbeaux (Gélat-Forêt de Bélesta - Ariège) / Approche : 10 min / Profondeur atteinte: -130 m (sommet du P50) / TPST : 5h30 / Progression : P30, P11, R6 (Toute la pente a été équipée avec 40 m de corde environ), E4 / Description : Entrée impressionnante et très belle, quelques étroitures pas trop sévères, idéal pour apprendre à équiper.

Rendez-vous à Labarthe à 9h30 ce dimanche matin sous un ciel gris. Sébastien est malade, on aura donc, à 5 personnes, un peu plus de place dans le multimoche. On arrive sans encombre à Gélat, mégalopole ariégeoise de 4 maisons en pierre, sous une petite pluie fine.

Porche d'entrée de la grotte des Corbeaux

De beaux panneaux flambant neuf nous indiquent le trou des corbeaux, et malgré l'envie de Jean-Paul de prendre tous les chemins qui partent sur la droite, on arrive quand même devant l'entrée impressionnante du gouffre, surmontée d'un « plongeoir » métallique. Marine commence à regretter de s'être portée volontaire pour équiper le premier puit !

Marine installe les quelques sangles au début de la passerelle en oubliant que le kit est du mauvais coté de la rambarde, sous les yeux émerveillés de 2 scouts qui campent sous la pluie à proximité. Elle doit s'arranger pour que la corde plonge dans le vide au bout de la passerelle, tout en faisant en sorte que ça ne devienne pas inextricable lors de la remontée. C'est plus exposé, mais sur les conseils avisés de JP, tout se passe à merveille.

La descente du puits d'entré (P30) est vraiment sympa. Les parois sont couvertes d'une végétation luxuriante (fougères, mousses…) et on en oublie la pluie qui se fait plus insistante. On se réfugie rapidement sous le porche d'entrée de la grande salle. Jean-Luc et Marine ont pour mission de trouver le passage suivant à l'aide de la topo pendant que Cécile, Charline et JP terminent leur descente. C'est Jean-Luc qui crie victoire le premier quand il découvre le passage vers le P11 derrière un gros bloc « Là, Y'a 2 spits ! Ca doit être là ! », mais il ajoute tout de suite « Par contre, c'est pas bien grand ! ».

Pose pique-nique avant de continuer. On s'aperçoit qu'on n'a qu'une bouteille d'eau. Pourtant Cécile est persuadée qu'elle en avait prévu 3, dont une qui est restée à la passerelle pour la remontée du P30. On se console avec les bonbons qu'elle a apportés. JP failli se trahir au sujet d'ours en guimauve engloutis mystérieusement. On n'en dira pas plus !

Charline est la volontaire pour l'équipement du second puits. Chapotée par JP, elle installe spits, déviation, et fractio avec maestria, pendant que Cécile essaie de filmer ses exploits sous la direction de la réalisatrice Marine, et que Jean-Luc donne un coup de main pour passer les sangles et autres mousquetons.

Equipement nickel du P11. Jean-Luc prend le relais pour le puits suivant. Un R6 paraît-il, mais qui commence par 2 étroitures, et qui est finalement équipé avec environ 40m de corde. JP et JL réclament donc de la corde supplémentaire, et c'est là qu'apparaît la notion de ratassou : terme inconnu au vocabulaire de Marine et Charline. Les shunts en désescalade sont exposés, et on préfère assurer la descente. JL et JP sont donc à l'équipement, pendant que les 3 filles se serrent dans un recoin entre les 2 étroitures, tout en prenant des photos.

Toute l'équipe se rejoint dans une grande salle au sommet du P50 à –130m. Marine tient à ce que Cécile, je cite : « Filme le bruit d'un caillou qui tombe dans le P50 ». Les petits cailloux n'étant pas très percutants, JP apporte un caillou un peu plus gros, et le balance dans le P50 pendant que Cécile « film le bruit ». Impressionnant, surtout quand on entend « Aille ! » à la fin de la chute ! JP trouve un petit passage «très emprunté » qui doit être la suite. Comme c'est étroit, il envoie Cécile « le casque a du mal à passer, mais c'est bon quand même. Il y

Marine, ratassou en main...

a une super salle, vous pouvez tous venir ! ». Personne n'y croit, et Cécile ressort de ce guêpier tant bien que mal. Marine demande à Cécile de se glisser dans le boyau la tête en avant en hurlant de terreur pendant que JP l'attire. Apparemment la réalisatrice en herbe est satisfaite de la prestation, même si JP et Cécile se retrouvent sans dessus-dessous dans un volume d'un mètre cube environ. Même scène les pieds les premiers, c'est plus cool.

Jean-Luc a investigué une autre suite plus prometteuse. Il trouve l'escalade de 4 mètres déjà équipée d'un ratassou. Les 3 filles commencent la remontée. On retrouve le ratassou solitaire, en vrac sur le palier intermédiaire. Il se fait photographier sous toutes les coutures.

Le retour se fait sans encombre, bien que les étroitures verticales semblent être encore plus petites qu'à la descente. Dans la grande salle, Cécile va admirer les découvertes de Marine. Elle n'avait vu qu'un gros fémur à l'aller, mais là, elle découvre des mâchoires, vertèbres, morceaux de crânes, et autre os blanchis par le temps. La montée du puits d'entrée (transformé en puit de sortie pour la circonstance) commence, la gorge un peu sèche (on n'a plus qu'une gorgée d'eau par personne). Cécile passe la première et retrouve, au sommet du puits, la bouteille d'eau verte au milieu de l'herbe verte, et qui manquait à l'appel. Marine a quelques soucis pour sortir du puits (il n'existe pas de croll pour gaucher et c'est bien dommage). Il paraît que c'est la faute du kit ! Sous une pluie qui se fait de plus en plus insistante et le froid qui s'installe.

JP et JL remontent en dernier en déséquipant, et rejoignent les filles à la voiture. Direction Labarthe. Marine et Charline font des projets de réalisation d'un film d'horreur sous terre. Ca pourrait être un fil directeur pour les sorties EDS : à voir. Et Cécile essaie une dernière fois de perdre tout le monde à 5 km de la maison !

Très belle sortie pleine de superbes images et de fous rires !

Cécile

Jeunes, jeunes, jeunes...

le Pays Basque nous attend les 3, 4 et 5 juillet

Au menu :

➔Visite de Ondarreko Zuloa / Grotte de la Leze / Baignade à Leikeitio
➔Hébergement « Borda de Aralar » : dans un parc naturel près de Ondarreko Zuloa
➔Ambiance garantie grâce à ta venue et à la participation des spéléos du pays basques

Renseignements et inscription :
Co Jeune: Marine Blondeau
05-61-08-04-33 / 06-84-04-09-97
marine-blondeau@orange.fr

La Leze

Nous sommes invités par le club spéléo Felix Ugarte Elkartea de Irun (tout près de la frontière française). Ils possèdent une cabane qui présente tout le confort pour 10 personnes (cuisine - eau chaude - etc…). Elle se situe à 300 mètres de l'entrée d'Ondarreko Zuloa, dans le parc naturel d'Aralar, entre les provinces de Navarra et Guipuzkoa. La ville la plus proche est Beasain, à 35 km au sud de San Sébastien.

Ondarreko Zuloa **: Une des grandes cavité du Pays Basque, des petits puits - des étroitures pas sévères - une rivière souterraine très facile si la météo est bonne (rivière à -150 - siphon à -250).**

La Leze **: Une faille de 60m de haut qui traverse la montagne, parcourue par un torrent. A faire en technique canyon (néoprène obligatoire) - c'est grandiose.**

COM' PLONGÉE

Cet été,
Venez plonger dans les résurgences du Lot

Camp Plongée Souterraine dans le Lot
du 10 au 14 Juillet 2010

Baptêmes de plongée (sous réserve de disponibilité d'un moniteur MF1)

➔Pour les débutants en plongée n'ayant jamais touché un détendeur

Initiation à la plongée souterraine

➔Pour tout plongeur ayant au moins un niveau équivalent au N1 FFESSM

Perfectionnement à la plongée souterraine

➔Pour tout plongeur déjà autonome en plongée souterraine

Et de fantastiques sorties entre plongeurs spéléo dans les nombreuses résurgences du Lot

Hébergement « chez gaby » : camping grand luxe près de Rocamadour

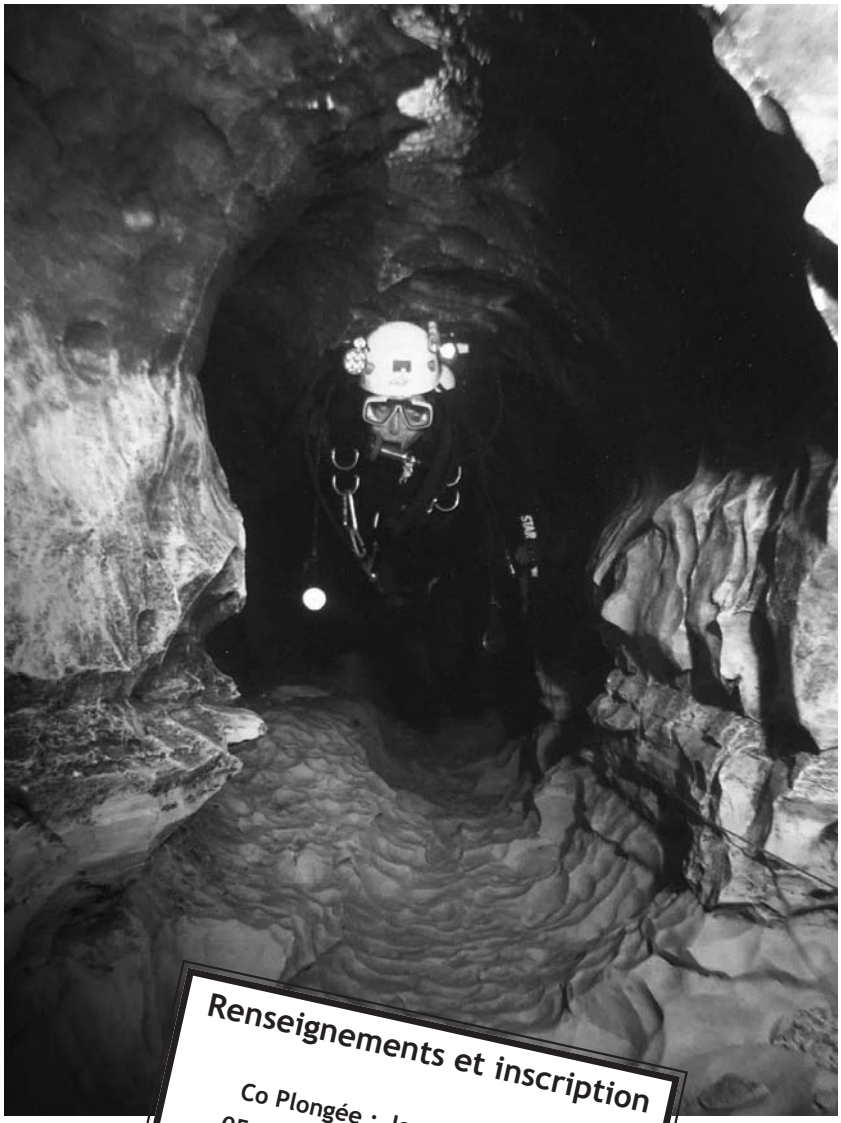

Renseignements et inscription

Co Plongée : Jean-Paul Guardia
05-61-08-04-33 / 06-84-33-47-70
bivouacprosternation@yahoo.fr

Who'sWho du CDS31

nom	fonction	Contact du club	téléphone	mail
Olivier Caudron	président		05 61 88 44 51	olivier-caudron@wanadoo.fr
Laurent Maffre	vice-président		05 61 97 52 74	elo.lolo@free.fr
Michel Souverville	trésorier		05 61 07 79 12	michel.souverville@wanadoo.fr
Bertrand Laurent	secrétaire/ Com'Canyon	Alterkania	05 61 84 54 71	canyon.cds31@free.fr
Georges Jauzion	Com'Fichiers	SMSP	05 61 86 50 64	georges.jauzion@wanadoo.fr
Jean-Paul Gaurdia	Com'plongée			bivouacprosternation@yahoo.fr
Lucienne Weber	Com'Bulletin		05 61 23 28 32	lucienne.weber@gmail.com
Clément sylvestre	Com'Steka	SC du Comminges	05 61 90 44 35	
Benjamin Weber	Com'Enseignement		09 50 99 10 95	benji.tigrou@gmail.com
Bernard Tourte	Com'Secours	GST	05 34 60 95 63	btourte@wanadoo.fr
Marine Blondeau	Com'Jeune		05 61 08 04 33	marine-blondeau@orange.fr
Nathalie Rizzo	Com'Internet		05 34 60 95 63	nathalie.rizzo@wanadoo.fr
Muriel Maestripieri		AS Cagire	05 61 88 44 51	muriel.maestripieri@wanadoo.fr
Stéphane Boyer		GSPy	06 10 23 52 10	gspy@club-internet.fr
Didier Le Goff		Airbus	05 61 82 88 70	didier.legoff@airbus.com
Thomas Marietta		SC EPIA	05 67 00 51 83	thomazino@wanadoo.fr
Claude Dufis		CS Languedoc	05 61 91 00 66	
Anaïs Sauge-gratacos		Cav.Magnétiques	05 62 21 17 94	anamenthe@hotmail.com
Luc Maynaud		CS Arbasien	06 15 58 58 15	
Cécile Morlec		OXYKARST	05 61 08 04 33	bivouacprosternation@yahoo.fr

Plusieurs nouveautés du coté des commissions : Marine Blondeau a repri la Co'J, en remplacement de JeanPhil Toustou qui n'était plus jeune et plus responsable depuis un bon moment... La comission plongée, toute nouvelle toute belle, avec JeanPaul Guardia. Et la commission internet qui a changé de main depuis la dernière AG, reprise par Nathalie Rizzo.

Pas tout récent, mais toujours d'actualité : le lâche abandon de Christophe Kumsta et de Nicolas Longeaux, l'un étant parti de l'autre coté de l'Atlantique, l'autre dans les hautes sphères des hopitaux, nous laisse la Com'Environnement et la Com'médicale sans personne... Avis donc aux amateurs : pour la Com'méd, le minimum requis est d'avoir en permanence sur soi une trousse à pharmacie (ou au moins une bouteille d'alcool pour désinfecter...), et pour la Com'Environnement, il faut pouvoir affirmer sous détecteur de mensonges qu'on n'a jamais mangé de chauve-souris.